



Sennfelder Amtsblatt

www.sennfeld.de

...das Gemüsegärtchen am Main!



Jahrgang 26

Freitag, den 5. Mai 2023

Nummer 18

Wir laden herzlich ein zum **GEMEINDE FEST**

Sonntag,
7. Mai 2023

- 10.30 Uhr Gottesdienst für KLEIN und groß mit dem Posaunenchor
- ab 13 Uhr Aktionen für Kinder
- 14.30 Uhr Kirchturmführung
- Musik mit der Sennfelder Combo
- 14 bis 18 Uhr Gemeindequiz (18 Uhr Ziehung der Gewinne)

Für Speisen und Getränke ist bestens gesorgt!
ab 11.30 Uhr Spießbraten, Salate, Leckeres vom Grill, ...
Brote mit Sennfelder Gemüse, Laugenstangen mit Gerupftem, Kaffee und selbstgebackener Kuchen, ...
alkoholfreie Getränke, Bier, Sekt, Wein, ...



Bürgerservice • Öffnungszeiten • Wichtige Rufnummern

Rathaus Sennfeld, Hauptstr. 11

Gemeindeverwaltung

Öffnungszeiten

Montag	08.00 - 12.00 Uhr
und	14.00 - 16.00 Uhr
Dienstag, Mittwoch und Freitag	08.00 - 12.00 Uhr
Donnerstag	13.30 - 17.30 Uhr

Telefon

Vermittlung	7651-0
Telefax	7651-50
Email:	info@sennfeld.de

1. Bürgermeister Oliver Schulze

.....	Tel. Nr. 7651-10
mobil	0170 / 8661683

2. Bürgermeister Helmut Heimrich

privat	Tel. 69279
mobil	0152 / 55270161

3. Bürgermeister Jürgen Bandorf

privat	Tel. 68550
--------------	------------

Vorzimmer Bürgermeister

Fr. Dallmayer / Fr. Keller, Zi.Nr. 10	Tel. 7651-10
---	--------------

Kämmerei

Fr. Stern, Zi.Nr. 11	Tel. 7651-13
----------------------------	--------------

Steuerwesen/Friedhofsverwaltung

Fr. Hering, Zi.Nr. 13	Tel. 7651-12
-----------------------------	--------------

Gemeindekasse/Vollstreckungswesen

Fr. Seubert, Zi.Nr. 15	Tel. 7651-16
------------------------------	--------------

Rechnungswesen

Fr. Schmitt, Zi.Nr. 12	Tel. 7651-26
------------------------------	--------------

Einwohnermeldeamt/Passwesen/Rentenanträge/VHS

Neubürgerlotsin

Fr. Winkler, Zi.Nr. 5	Tel. 7651-21
-----------------------------	--------------

Ordnungsamt

Hr. Simmat, Zi.Nr. 6	Tel. 7651-22
----------------------------	--------------

Geschäftsleitung

Hr. Wagenhäuser, Zi.Nr. 1	Tel. 7651-19
---------------------------------	--------------

Vorzimmer Geschäftsleitung, Standesamt

Fr. Kunzelmann, Zi.Nr. 2	Tel. 7651-19
--------------------------------	--------------

Bürgerservice (Fundbüro)

Fr. Söldner, Zi.Nr. 7	Tel. 7651-24
-----------------------------	--------------

Bautechnik

Hr. Bernhardt, Zi.Nr. 18	Tel. 7651-18
--------------------------------	--------------

Bauverwaltung

Hr. Mahr, Zi.Nr. 17	Tel. 7651-17
---------------------------	--------------

IT/Wahlen/Vergaberecht

Hr. Reuß, Zi.Nr. 16	Tel. 7651-15
---------------------------	--------------

Liegenschaften (Miete, Pacht)

Fr. Weidinger, Zi.Nr. 14	Tel. 7651-14
--------------------------------	--------------

Standesamt Mainbogen

Fr. Kummer, Zi.Nr. 3	Tel. 7651-28
----------------------------	--------------

Bauhof Tel. 69421

Email bauhof@sennfeld.de

Wasserwart: Günter Bandorf Tel. 68006

Kompostplatz geöffnet von März - November

Mittwoch (März bis Oktober) 16.00 - 18.00 Uhr

(November) 15.00 - 17.00 Uhr

Samstag 09.00 - 12.00 Uhr

Bäder

Familienbad/Naturfreibad Tel. 68383

Email familienbad@sennfeld.de

Schulen

Mittelschule und Grundschule Tel. 68288

Stromversorgung und Gasversorgung

Bei Störung

Cramer-Mühle, Zentrale Tel. 64633-0

Notdienst E-Werk Tel. 64633-33

Stadtwerke Schweinfurt Tel. 931-200.

Jugendtreff

Im Mehrzweckraum der Frankenhalle

Öffnungszeiten auf Probe:

Teenietreff: Mo., Di. und Mi. von 16.30 - 18.30 Uhr, Alter: 10-13 Jahre

Jugendtreff: Mo., Di. von 18.00 - 19.30 Uhr, Mi. von 18.00 - 20.30 Uhr,

Alter ab 14 Jahre, Frau Geyer, Tel. 0151 52889660

Kirchen

Evangelisches Pfarramt Tel. 68246

Katholisches Pfarramt Tel. 68022

Kindergärten

Evangelischer Kindergarten Tel. 68052

Katholischer Kindergarten Tel. 68643

ILE Schweinfurter Mainbogen

Büroadresse: Hauptstraße 2, 97506 Grafenrheinfeld

Postadresse: Marktplatz 1, 97506 Grafenrheinfeld

www.schweinfurter-mainbogen.de

info@schweinfurter-mainbogen.de

Tel. 09723/93890-51 / -52

Sonstiges

Sozialstationen

Evang. Sozialstation SW-Land Tel. 772855

Kath. Schwesternverein St. Matthias

..... (09721/61669 oder 0171/9251222)

Caritas-Sozialstation St. Josef/SW 78790

Geronto-Psychiatrische Beratungsstelle Tel. 772845

Senioren- und Behindertenbeirat

1. Vorsitzender Hilmar Schwab Tel. 0162/9339846

2. Vorsitzende Melitta Görlinger Tel. 68135

Nachbarschaftshilfe „Buntes Netz“

Maria u. Helmut Bandorf Tel. 68691

Christa Drescher Tel. 7382007

Dorothea Rabenstein Tel. 69453

Gemeinde Sennfeld Tel. 765124

Landratsamt Schweinfurt

Vermittlung Tel. 55-0

Apotheke Tel. 776060

Ärzte

Dr. Heitsch/Dr. Maierhofer Tel. 68252

Barbara Fritsch Tel. 60022

Mainbogenpraxis Tel. 75960

Dr. Schwaab, Zahnarzt Tel. 68003

Dr. Ursula Matl, Frauenärztin Tel. 604040

Notrufnummern

Polizei: 110

Feuerwehr: 112

Rettungsdienst: 112

Krankentransport: 112

Ärztlicher Bereitschaftsdienst 116117

Aussichtskanzel Mainblick

täglich ganztägig geöffnet
am Mainradweg Route Süd/oberhalb Rittergut Reichelshof

Gemüseaktionspavillon mit Gemüselehrpfad

Unser Gemüseaktionspavillon mit Gemüselehrpfad liegt bei Bad Sennfeld am Mainradweg Route Süd und **ist von April bis Oktober täglich von 10 bis 18 Uhr geöffnet.**

Gästeführungen im „Gemüsegrätchen am Main“ sowie auch im „kaiserlich freien Reichsdorf Sennfeld“ können Sie im Rathaus, Tel. 09721/7651-0, erfragen bzw. buchen.

Hinweis zu Verkaufszeiten unserer Direktvermarkter in Sennfeld finden Sie im Flyer „Direktvermarkter“ im Pavillon.

Redaktionsschlussvorverlegung

Wegen des Feiertags **Christi Himmelfahrt** muss der Redaktionsschluss für die Ausgabe **in Kalenderwoche 20** auf

Freitag, 12. Mai 2023

vorverlegt werden. Bitte reichen Sie spätestens bis zu diesem Termin Ihre Texte und Anzeigen bei der Annahmestelle ein.

Später eingehende Beiträge können leider nicht mehr berücksichtigt werden.

Die Redaktion



Stellenausschreibung Bundesfreiwilligendienst (BFD)

Bundesfreiwilligendienst in der Grund- und Mittelschule Sennfeld

Einsatzzeit: 01.09.2023 – 31.07.2024

Einsatzort: Grund- und Mittelschule Sennfeld, Gartenstraße 2, 97526 Sennfeld

Der Bundesfreiwilligendienst steht Menschen (m/w/d) jeden Alters nach Erfüllung der Vollzeitschulpflicht offen (**ab 17 Jahre**). Die regelmäßige Arbeitszeit beträgt 39 Stunden pro Woche. Menschen (m/w/d), die älter als 27 Jahre sind, können auch in Teilzeit (mehr als 20 Stunden pro Woche) tätig werden. Jeder Freiwillige (m/w/d) erhält ein Taschengeld in Höhe von max. 430 €. Die Sozialversicherungsbeiträge zahlt die Gemeinde Sennfeld. Jeder Freiwillige (m/w/d) hat einen Anspruch auf 25 Seminartage im Jahr und Urlaubsanspruch nach TVöD.

Zu den Arbeitsaufgaben gehören:

- Aufsicht von kleinen Schülergruppen mit Lernförderung
- Mithilfe beim Sportunterricht und Schwimmunterricht
- Mithilfe in der Schulverwaltung
- Mithilfe bei Veranstaltungen und Projekten in der Schule
- Unterstützung der Lehrkraft bei der Pausenaufsicht
- Unterstützung bei der Förderung von verhaltensauffälligen und lernschwachen Kindern
- Unterstützung bei der Integration von Kindern mit Migrationshintergrund
- Mithilfe im Rahmen der Ganztagsbetreuung

Besondere Schulabschlüsse oder Ausbildungen sind nicht erforderlich.

Bewerbungen mit aussagekräftigen und vollständigen Bewerbungsunterlagen sind an die Gemeinde Sennfeld, Hauptstraße 11, 97526 Sennfeld oder als PDF-Dokument an personal@sennfeld.de zu richten.

Inhaltliche Auskünfte zum BFD erteilt Ihnen Frau Kunzelmann 09721/7651-19.

Datenschutzhinweise zum Bewerbungsverfahren finden Sie auf unserer Homepage unter www.sennfeld.de unter Aktuelles / Stellenausschreibungen / Datenschutzerklärung im Bewerbungsverfahren.

Satzung der Gemeinde Sennfeld über die Begründung eines besonderen Vorkaufsrechts (Vorkaufssatzung)

Aufgrund des § 25 Abs. 1 Nr. 2 des Baugesetzbuches (BauGB) in der Fassung der Bekanntmachung vom 23.09.2004 (BGBl. I S. 2414), zuletzt geändert durch Gesetz vom 20.07.2017 (BGBl. I S. 2808) in Verbindung mit Art. 23 ff. der Gemeindeordnung für den Freistaat Bayern (GO) in der Fassung der Bekanntmachung vom 22.08.1998 (GVBl. S. 796, BayRS 2020-1-1-1), zuletzt geändert durch Gesetz vom 15.05.2018 (GVBl. S. 260), erlässt die Gemeinde Sennfeld folgende

Satzung:

§ 1 Zweck der Satzung

Auf der von der Satzung betroffenen Fläche soll die Durchführung von städtebaulichen Maßnahmen ermöglicht werden. Die Satzung dient zur Sicherung einer geordneten städtebaulichen Entwicklung in diesem Geltungsbereich. Die Gemeinde Sennfeld möchte im Geltungsbereich dieser Satzung sicherstellen, dass die Möglichkeit besteht, dort eine angemessene Innenortsentwicklung zu verwirklichen.

§ 2 Geltungsbereich

Der Geltungsbereich dieser Satzung umfasst das Grundstück Fl.Nr. 251 (Schweizerstraße 34) der Gemarkung Sennfeld. Das Grundstück ist im beigefügten Lageplan (rot markiert) ersichtlich, der Bestandteil dieser Satzung ist (Anlage 1).

§ 3 Besonderes Vorkaufsrecht

Im Geltungsbereich dieser Satzung steht der Gemeinde Sennfeld ein Vorkaufsrecht an Grundstücken nach § 25 Abs. 1 Nr. 2 BauGB zu.

§ 4 Inkrafttreten

Diese Satzung tritt am Tage nach ihrer Bekanntmachung in Kraft.

Sennfeld, 02.05.2023
GEMEINDE SENNFELD

Schulze
Erster Bürgermeister

Anlage 1

zur Satzung der Gemeinde Sennfeld über die Begründung eines besonderen Vorkaufsrechts (Vorkaufssatzung)

Lageplan Grundstück Fl.Nr. 251 der Gemarkung Sennfeld



Gemeinderatssitzung

Die nächste öffentliche Gemeinderatssitzung findet voraussichtlich am

Dienstag, den 09.05.2023 um 19.00 Uhr

im Rathaus im Sitzungssaal, Hauptstraße 11 statt.

Die Tagesordnung können Sie ab Freitag vor der Sitzung der Homepage der Gemeinde Sennfeld, www.sennfeld.de sowie den Aushangkästen am Rathaus, in der Gartenstraße, im Industriegebiet, am Spielplatz Konrad-Wagner-Straße und an der Kreuzung Flachsleite/Rempertshag entnehmen.

Bauanträge oder Anträge sonstiger Art, die gemäß Geschäftsordnung vom Gemeinderat beraten und beschlossen werden müssen, werden nach Vorlage in der Verwaltung innerhalb der gesetzlichen Frist bearbeitet.

Es wird gebeten, die Unterlagen in der erforderlichen Form und Anzahl der Ausfertigungen entsprechend einzureichen.



Die öffentlichen Gebäude und Anlagen in Sennfeld sind am **09. Mai 2023 zum „Europatag“** beflaggt.

Hilfe bei der Vermittlung von leerstehenden privaten Wohnungen

Sie können Ihre private leerstehende Wohnung bei uns im Rathaus melden. Wenden Sie sich an Frau Weidinger, Tel. 09721/7651-14 oder E-Mail liegenschaften@sennfeld.de.

Wir werden uns dann im Rahmen unserer Möglichkeiten bemühen, Ihnen Wohnungssuchende, die sich an die Gemeinde Sennfeld wenden, zu vermitteln. Kosten werden für unsere Vermittlung nicht erhoben.

Fotosammlung im Archiv

Unser Archiv ist auf der Suche nach kleinen Sterbebildchen. Vorrangig besteht das Interesse an ganz alten Sterbebildchen, aber auch aktuelle sind natürlich gerne gesehen.

Falls Sie solche Bildchen noch besitzen und unserem Archiv diese für eine Fotosammlung von Sennfelder Bürgern zur Verfügung stellen, würden wir uns sehr freuen.

Skaterbahn auf der Sport- und Freizeitanlage

Aufgrund des Varieté Festivals ist die Skaterbahn vom 29.04.2023 bis 27.05.2023 gesperrt.

Ebenso wird die Skaterbahn vom 08.06.2023 bis 11.06.2023 gesperrt (Planemo Festival).

Baumpate werden

Wer macht wieder mit - wer wird Baumpate?

Bis heute haben sich auf Grund des öffentlichen Aufrufes 2012 insgesamt über 100 Baumpaten gemeldet und wir konnten entsprechende Bäume entlang dem Ellerngraben unterhalb der Grenzsteinfestwiese über die Handwerkerstraße, im Rempertshag bis zum Naturfreundehaus pflanzen.

Wir bieten weiterhin unseren Bürgerinnen und Bürgern, unseren Vereinen/ Verbänden, Parteien sowie Gewerbetreibenden usw. die Möglichkeit an, sich als Baumpate zu melden und die Kosten für einen Baum in Sennfeld zu spenden. Die Kosten für einen Baum belaufen sich auf 230,00 €.

Für die kommende Aktion mit Baumpatenschaften werden wieder Bäume im Ortsteil „Rempertshag“ gepflanzt.

Außerdem gibt es auch die Möglichkeit, eine Patenschaft für ein Insektenhotel zu übernehmen. Die Gesamtkosten hierfür belaufen sich bei dem Insektenhotel der Größe 60 x 105 auf 200 Euro und bei der Größe 75 x 125 auf 250 Euro. Auch hier kann durch ein kleines Schildchen der Spender genannt werden.

Anlässe hierfür gibt es sicherlich genug wie z.B. Geburtstage, Ehejubiläen, Geburten, Taufen und Hochzeiten, Klassentreffen, aber auch Firmen oder Vereinsjubiläen!

Ebenso können sich die Anlieger von Straßen zusammenschließen, um die Kosten für einen Baum zu übernehmen, wie z.B. die Anlieger unserer Pfarrer-Sixt-Straße!

Außerdem erinnern bei den jeweiligen Bäumen kleine Tafeln an die Sponsoren und nach der offiziellen Übergabe werden diese mit einem Bericht und einem Foto in unseren Sennfelder Nachrichten bekannt gemacht.

Wir freuen uns auf Ihre Anfragen im Rathaus unter der Tel.-Nr. 765110.

Bereits heute herzlichen Dank
für Ihr wertvolles „ökologisches Engagement“
in unserer Sennfelder Flur!

Ihr
Oliver Schulze
Erster Bürgermeister
Mai 2023

Pflege von öffentlichen Grünflächen durch Patenschaften von Bürgern und Bürgerinnen sowie Vereinen

Die Gemeinde Sennfeld verfügt über ein attraktives und vielfältiges Angebot an öffentlichen Grünflächen. Den Bürgerinnen und Bürgern sowie den örtlichen Vereinen stehen beispielsweise zahlreiche öffentliche Parkanlagen, wohnungsnahen Grünflächen und Pflanzflächen, Wanderwege und weitere Angebote zur Verfügung.

Durch Engagement der ehrenamtlichen Pflege werden die Mitarbeiter im Bauhof entlastet und die Flächen weiter aufgewertet. Die Gemeinde Sennfeld ist daher sehr dankbar, dass es Mitbürger gibt, die öffentliche Anlagen betreuen und die Pflege angrenzender Bereiche in Absprache mit dem Bauhof übernehmen.

Eine Grünfläche zu pflegen, erfordert ein wenig Zeit und Ausdauer. Doch es lohnt sich, Zeit und Arbeit zu investieren, denn attraktive Grünflächen mit gepflegten Blumen und gemähtem Rasen steigern den „Wohlfühlcharakter“ unserer Gemeinde.

An den Grünflächen selbst könnte ein Schild auf die Paten hinweisen. Paten können Bürger und Bürgerinnen werden, aber auch Vereine, Initiativen, Parteien oder Unternehmen. Sie erhalten bei Übernahme eine Urkunde von der Gemeinde.

Falls Sie Interesse haben, bitten wir um Kontaktaufnahme mit der Gemeinde, Tel. Nr. 09721/7651-10 (Vorzimmer Bürgermeister).

Mit freundlichen Grüßen
Oliver Schulze
Erster Bürgermeister



Macht Krach.

**brot-fuer-die-welt.de/
ernaehrung**

Mitglied der **actalliance**



Macht Hoffnung.

**Brot
für die Welt**

Würde für den Menschen.



Informationen unter:

www.krauterkrautundrueben.de
www.sennfeld.de



Gefördert durch das Bayerische Staatsministerium für Ernährung, Landwirtschaft und Forsten und den Europäischen Landwirtschaftsfonds für die Entwicklung des ländlichen Raums (ELER). Gefördert mit Mitteln des Freistaats Bayern und der Bundesrepublik Deutschland, durch das Amt für ländliche Entwicklung Unterfranken.

Führung durch den Gemüselehrpfad mit dem 7-Sitzer-“KonferenzBike“

Kosten pro angefangene ½ Stunde Führung: 11 €.

Pro ½ Stunde Konfi-Bike: 5 € / Aufwandsentschädigung
 (*max. 6 Personen pro Konfi-Bike)

Erkunden Sie im Rahmen des Projektes **Kräuter, Kraut und Rüben**

die Kräuter- und Gemüseflur rund um Sennfeld mit einem
 unserer Gästeführer auf unserem KonferenzBike (max. 6 Personen).

Terminvereinbarungen und Nachfragen an Gemeinde Sennfeld:

buergerbuero@sennfeld.de, Tel. 09721/7651-0.



Siebenerfest 2023 der Gruppe Schweinfurt-Ost in Sennfeld

Sehr geehrte Bürgerinnen und Bürger von Sennfeld!

Am Samstag, den 13. Mai 2023 findet nach über 10 Jahren wieder ein Siebenerfest (Jahrestagung der Feldgeschworenen) bei uns in Sennfeld statt. Darüber sind wir stolz und freuen uns sehr auf dieses Fest. An dieser Veranstaltung nehmen etwa 200 bis 250 geladene Gäste von Nah und Fern teil.

Ein Festzug wird sich ab ca. 8.30 Uhr von der Frankenhalle durch die Hauptstraße vor Evang. Dreieinigkeitskirche und nach dem Gottesdienst (9 Uhr) und einer Totenehrung auf dem Friedhof (ca. 10 Uhr) über die Friedhofstraße, Dachgrube und Raiffeisenstraße wieder zur Frankenhalle bewegen. Der Festzug wird von unseren Ehrendamen, die die gebundene Siebenerkrone tragen, angeführt.

Wir bitten bereits heute, die Häuser an diesem Tag mit Fahnen bzw. kleinen Fähnchen festlich zu schmücken. Unser Ort soll sich an diesem Festtag von seiner schönsten Seite präsentieren.

Wir bedanken uns bereits heute bei allen, die dazu beitragen, dass dieser Tag für alle Besucher und Gäste eine schöne und bleibende Erinnerung wird.

Herzlichen Dank für Ihre Unterstützung!

Mit freundlichen Grüßen

gez.
 Oliver Schulze
 Erster Bürgermeister

gez.
 Fritz Ludwig
 Siebenerobmann

Historischer Notenfund Sennfeld

des Sennfelder Lehrers Johann Leonhardt Ludwig
 (1768 - 1812)

Vortragsabend am 24.04.2023

Die Kirchengemeinde besitzt eine größere Sammlung an Kantaten (Singstücken), die von Johann Leonhardt Ludwig (1768 - 1812) komponiert bzw. geschrieben wurden. Die Ergebnisse rund um den Notenfund Sennfelds sind in einem gemeinsamen öffentlichen Vortrag im Evang. Gemeindehaus „Senntrum“ in Sennfeld absolut lebendig, spannend und professionell der Öffentlichkeit vorgestellt worden.

Sehr informativ wurden wir vom Sennfelder Heimatforscher Douglas Dashwood-Howard auf den neuesten Stand zu den **Lebensdaten des Sennfelder Schullehrers und Komponisten Johann Leonhardt Ludwig** gebracht. Wie kann man sich das damalige Schulleben mit über 100 Schülern in der Klasse und einem Lehrer an der Schule sowie das Gemeindeleben in dem bäuerlichen Dörfchen Sennfeld vorstellen? Dank der intensiven Erforschung der Kirchen- und Gemeindearchivalien vor Ort und Dashwood-Howards herausragendem Engagement durch seine Anfragen an weitere Institutionen und Personen konnte er den interessierten Zuhörern nun einen recht guten Überblick über die Lebenssituation des Schullehrers im ehemals freien Reichsdorf Sennfeld 1768 bis 1812 geben und beschreiben.

Vom Kirchenmusikdirektor Jörg Wöltche, Bad Kissingen, erfahren wir, was mit diesem historisch wichtigen Notenschatz seit her geschehen ist und noch geschehen wird. Mit seiner perfekt ausgestalteten Präsentation konnten wir auch einzelne Musikstücke anhören und uns ein Bild von dem Umfang der vorhandenen nunmehr **210 Kantaten und Motetten machen**.

KMD Jörg Wöltche erstellte kostenlos ein Gutachten als Geschenk für die Gemeinde Sennfeld mit dem Ergebnis, dass wir Sie zu einem Kantatengottesdienst herzlich einladen. Der Kantatengottesdienst findet im Rahmen des Kissingers Sommers am 18.06.2023 um 9.30 Uhr in der Erlöserkirche in Bad Kissingen statt. Schon heute hierfür herzliche Einladung an alle.

Fotograf: Brigitte Dallmayer

Autor: Brigitte Dallmayer, Gemeinde Sennfeld



Von links: Erster Bürgermeister Oliver Schulze, Altbürgermeister Emil Heinemann, Kirchenmusikdirektor Jörg Wöltche, Kirchenvorstand Heide Adler, Heimatforscher Douglas Dashwood-Howard, Lektorin Elma Bandorf, Pfarrerin Nadine Jung-Gleichmann.

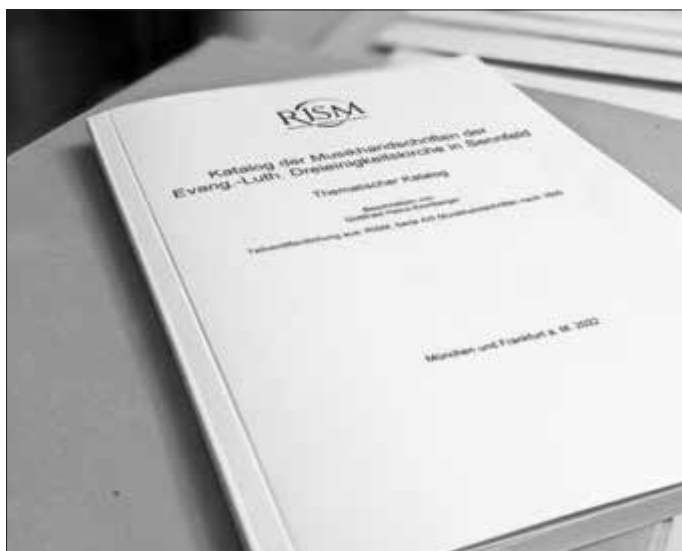

Vermächtnis an Gemeinde weitergeben



Die Vertreterin der Erbe-gemeinschaft bereitet gemeinsam mit Altbürgermeister Emil Heinemann die Sammlungs-übergabe vor.

Im wahrsten Sinne des Wortes nochmal „steinreich“ machte dieser Tage der Sennfelder Altbürgermeister Emil Heinemann seine alte Wirkungsgemeinde mit der Übergabe eines Vermächtnisses der Familie Hanelore und Gerhard Pfeifer. Auf der Suche nach den im Sennfelder Heimatbuch von Hermann Schumann veröffentlichten erd- und vorgeschichtlichen Funden besuchte er in der zurückliegenden Adventszeit Frau Hanelore Pfeifer und erkundigte sich nach dieser Sammlung ihres Schwiegervaters Adam Pfeifer. Im Rahmen der Erstellung einer neuen Informationstafel zur Früh- und Urgeschichte der Gemeinde und ermuntert vom Vertreter am Lehrstuhl für Fränkische Landesgeschichte der Universität Würzburg wollte Heinemann Exponate der Sennfelder steinzeitlichen Funde dort abbilden. Sichtlich erfreut vom Interesse des Altbürgermeisters zeigte Frau Pfeifer ihm die langjährige „Sammlung aus urweltlichen Tagen.“ Nachdem ihr sehr daran gelegen war, dass diese Sammlung in „gute Hände“ käme, hatte sie an eine sofortige Übereignung an den Sennfelder Altbürgermeister gedacht. Überwältigt vom Umfang dieser seitens ihres Schwiegervaters in rund 60 Jahren überwiegend in Sennfelder Gemarkung zusammen getragenen Zeugen aus längst vergangenen Tagen, lehnte der ehemalige Rathauschef jedoch auch mit Blick auf seine eigenen umfangreichen und unterschiedlichen Sammlungen dieses beabsichtigte Vermächtnis ab, wohl wissend, dass derartige Funde über die Gemeinde einer breiten Öffentlichkeit zugänglich gemacht werden sollten.

Er sagte zu, mit seinem Nachfolger diesbezüglich ein Gespräch zu führen um dann wieder Kontakt mit Hanelore Pfeifer aufnehmen zu können. Schon Tage später konnte er die positive Haltung der Gemeinde Sennfeld an Frau Pfeifer vermelden. Beide vereinbarten, dass die Übergabe ja nicht „pressiere“ und daher im neuen Jahr an einen schönen Tag Gelegenheit dazu bestehe. Leider verstarb kurz danach plötzlich und unerwartet die Geberin und Heinemann nahm Kontakt mit der Erbe-gemeinschaft auf.

Diese Tage nun erfolgte die Übergabe der Sammlung von Adam und Gerhard Pfeifer. Altbürgermeister Emil Heinemann nahm sie in Empfang und der Bauhof half beim Transport. Schon beim Betreten des Grundstücks nimmt man vom Steckenpferd der Hausherrn Kenntnis, denn dieser Garten ist mit Versteinerungen aller Art übersät. Ammonshörner, Donnerkeile, versteinertes Holz und manch seltenes Kristall fanden sich dort zwischen den Pflanzen. Darüber hinaus kamen in einem Kellerraum Regale, Kisten und Kästen bis obenhin gefüllt mit Versteinerungen zum Vorschein. Ein ganz besonders erwähnenswerter glanzvoller Bestandteil der Sammlung sind aber einige vorgeschichtliche Werkzeuge wie z.B. ein Steinbeil aus der europäischen Jungsteinzeit, einige Faustkeile der Altsteinzeit sowie ein kleines Tongefäß zur Aufbewahrung der Nachgeburt. Den Anstoß zum Sammeln erhielt Adam Pfeifer bereits als Schüler von dem längst verstorbenen Lehrer Flohrschütz. Jeden Tag machte daraufhin Pfeifer Spaziergänge in der Sennfelder Flur. Seine Augen waren geübt und nur ganz selten kam er ohne eine Kleinigkeit nach Hause. So schön auch versteinerte Ammonshörner und Muscheln sind, am liebsten sammelte er versteinertes Holz. Immer wenn er seine „Holzschätze“ darstellte, waren die Besucher begeistert von der völligen

Versteinierung. Schwer wie Granit, waren im Holz die Maserungen, sogar Rindenansätze und Knörze deutlich zu sehen. Manches Stück sah aus, als ob es gerade erst von einem Baum abgeschlagen worden war. Den wohl größten Anteil an der Pfeiferschen Sammlung haben aber die Ammonshörner bzw. Ammoniten. In Urzeiten, vor etwa 400 bis 65 Millionen Jahren bewohnten sie in unübersehbaren Scharen die Muschelkalkmeere im heutigen mitteldeutschen Raum.

Und so gingen all diese urzeitlichen Exemplare nun im Jahr 2023 nach Christus nochmals auf eine kleine Reise von der Sennfelder Dachsrube in die Hauptstraße ins alte Rathaus. Die Gemeinde Sennfeld als neue Eigentümerin ist sowohl der Familie Pfeifer, als auch ihrem Altbürgermeister Emil Heinemann sehr dankbar für diese umfassende Sammlung aus Sennfelder Ur- und Frühgeschichte. Heinemann sagte eine genaue Katalogisierung der Sammlung und entsprechende Veröffentlichung zu. Im neuen Domizil des Heimatkundlichen Arbeitskreises wird sie danach als dessen Dauerleihgabe für die Öffentlichkeit zu sehen sein. Vielleicht ja dann im „Raum Adam Pfeifer.“

Kinderfeuerwehrtag

Erster Kinderfeuerwehr-Aktionstag des Landkreises auf der Sport- und Freizeitanlage



Mit zahlreichen Spiel- und Mitmachstationen begeisterte der erste Kinderfeuerwehr-Aktionstag des Landkreises Schweinfurt auf der Sennfelder Sport- und Freizeitanlage. 200 Kinder zwischen sechs und zwölf Jahren sowie 60 Jugendliche tummelten sich auf dem Gelände und probierten die verschiedenen Angebote aus.

Jede Gast-Feuerwehr hatte sich etwas Besonderes einfallen lassen. Kinder konnten sich mit einem Seil - durch den Leiterwagen gesichert - am Klettern auf leeren aufgestellten Getränkekisten ausprobieren. Mit einer Liege wurde ein Teddybär über einen Parcour transportiert. In einem Zelt wurde Nebel eingeblasen und anhand einer Wärmebildkamera die Bewegungen im Innern verfolgt. Harmlose Chemietests bot das Labor Glaser an. Sogar simuliertes Feuer an einem Holzhaus konnte mit einer Spritze gelöscht werden. Angetan waren die Kinder natürlich von den Feuerwehr- und Polizeifahrzeugen sowie vom Erste Hilfe-Motorrad des ASB.



Bürgermeister Oliver Schulze zeigte sich stolz, dass dieser erste Kinderfeuerwehrtag in Sennfeld stattfand und bot das Gelände bei einer Wiederholung wieder als Austragungsort an. Er unterstrich, dass das Feuerwehrwesen eine Kernaufgabe der Gemeinde ist. Es sei enorm wichtig, frühzeitig bei Kindern und Jugendlichen das Interesse an diesem Dienst zu wecken,

so dass sie später diese Aufgabe für das Allgemeinwohl übernehmen können, sagte er. Sein Dank galt Kreisbrandmeisterin Nadine Bechmann, die sich mit viel Engagement um die Kinderfeuerwehren bemüht, sowie Christian Eichel, der sich als Koordinator für die Jugendwehren engagiert.

Im Beisein von Bayerns Kultusstaatssekretärin Anna Stolz sowie von Landrat Florian Töpfer begaben sich die Jugendfeuerwehren in den Bundesjugendwettbewerb. Unter den Augen von Kreisbrandrat Holger Strunk meisterten sie ihre diversen Aufgaben und konnten anschließend von den hohen Gästen ausgezeichnet werden.

Auch in Sennfeld gründet sich in Kürze eine Kinderfeuerwehr. Bürgermeister Schulze wies auf die offizielle Gründung am Samstag, 20. Mai, hin und bedankte sich zudem für die Freiwillige Feuerwehr Sennfeld für die Unterstützung vor Ort am Aktionstag.





ABFALLKALENDER

**Die Gemeinde nimmt Elektrokleingeräte im Bauhof,
Am Prünkel 8 an.**

**Bitte vereinbaren Sie einen Termin, Tel. 69421
(Mo.-Do. um 8:45, 11:45 und 15:45 Uhr)**

Gesammelt werden dort alle „handlichen“ Elektrogeräte:

Bügeleisen, Mixer, Staubsauger, Toaster, Fritteusen, Kaffeemaschinen, Wasserkocher, elektrische Werkzeuge, Computer, Bildschirme, Radios, Video- und DVD-Recorder, elektr. Spielkonsolen (wie Nintendo, Gameboy,...), Kabel, Telefone, Handys, Rauchmelder und Ähnliches.

Nicht angenommen werden:

Große Fernseher und Großgeräte wie Kühlschränke, Gefriertruhen, Wasch- und Spülmaschinen, Elektroherde, Mikrowellengeräte, ...

Diese größeren Elektrogeräte können Sie weiterhin zur Sperrmüllabholung anmelden oder aber kostenfrei zum Abfallwirtschaftszentrum Rothmühle bringen.

Elektrogeräte enthalten viele wertvolle Rohstoffe, sog. „seltene Erden“, die immer knapper werden. Diese können nur mit großem Aufwand und unter erheblichen Umweltbelastungen abgebaut werden. Deshalb ist es wichtig, dass Elektrogeräte nicht in der Restmülltonne oder bei illegalen Schrottsammlern landen, sondern einem hochwertigen Recycling zugeführt werden. Mit der ortsnahen Sammelstelle haben Sie die Möglichkeit, Elektrokleingeräte nun auch unkompliziert und schnell zu entsorgen, ansonsten können Sie zweimal im Jahr auch Sperrmüll anmelden.

Informationen hierüber finden Sie auch auf Ihrem Müllkalender. Sollten Sie keinen haben, erhalten Sie diesen im Rathaus Zimmer 8.

Gelbe Säcke – Ausgabe nur mit rotem Zettel

Es gibt nur noch gelbe Säcke im Rathaus gegen Austausch des roten Anforderungszettels. Dieser befindet sich außen an der Rolle. Heben Sie diese roten Zettel auf! Bitte die Zettel nicht an die Mülltonne hängen, die Müllwägen haben keine Rollen dabei. Sollten Sie keinen roten Anforderungszettel haben, bekommen Sie die Säcke in Bergrheinfeld bei der Firma Veolia, Richtbergstr. 3.

Volle Abfallcontainer melden

Neuer Service: Bürgerinnen und Bürger können via Handy volle Container melden

Abfallwirtschaft schafft Schnittstelle zur Mitteilung wichtiger Anliegen

Landkreis Schweinfurt. Zwar gehört die Sammlung und Entsorgung von gebrauchten Verkaufsverpackungen nicht zu den kreiseigenen Aufgaben, dennoch erreichen sowohl das Landratsamt als auch die Gemeinden immer wieder Hinweise von Bürgerinnen und Bürgern, dass die in den Gemeinden aufgestellten Glas-, und Dosencontainer überfüllt sind und entleert werden müssen.

Das Landratsamt hat diese Hinweise bisher stets an die beauftragten privatwirtschaftlichen Unternehmen weitergegeben. Nun entwickelte die Abfallwirtschaft eine effizientere und schnellere Lösung: Von nun an können Bürgerinnen und Bürger direkt via Abfall-App oder Online-Formular Informationen zu (über)vollen Containern an die zuständigen Firmen übermitteln.

Diese erhalten dann umgehend eine Nachricht mit allen nötigen Angaben und damit verbunden den Auftrag, volle Container zeitnah zu leeren.

Die Abfallwirtschaft hat damit eine Schnittstelle geschaffen, die Bürgerinnen und Bürgern eine schnelle und vor allem einfache

Mitteilung wichtiger Anliegen ermöglicht, die nicht im Zuständigkeitsbereich des Landkreises liegen. „Natürlich sind übervolle Container und mit Unrat zugestellte Sammelplätze ein Ärgernis für unsere Gemeinden und deren Bewohnerinnen und Bewohner. Wir wollen bei der Problemlösung helfen und bieten ein neu entwickeltes, digitales Meldesystem an, das unsere Bürgerinnen und Bürger kostenfrei und unkompliziert nutzen können“, sagt Landrat Florian Töpfer über die Serviceleistung der Abfallwirtschaft.

Bei einem erfolgreichen Feldversuch brachten Mitarbeitende der Abfallwirtschaft gemeinsam mit Vertretern der von den Dualen Systemen beauftragten Dienstleister die ersten gut sichtbaren Aufkleber an die Altglascontainer am Schonunger Containerstellplatz in der Jahnstraße an. Die weiteren in den verschiedenen Landkreisgemeinden aufgestellten Container werden in den kommenden Wochen sukzessive nachgerüstet. Die Aufkleber sind mit einem QR-Code versehen, der mit der Handykamera erfasst werden kann und direkt zum Online-Formular weiterleitet.

Weiterhin können Nutzerinnen und Nutzer die Infos zu den vollen Containern auch über die kostenlose Abfall-App des Landkreises über den neuen Menüpunkt „Volle Container melden“ weitergeben.

Wie Thomas Fackelmann, Leiter der Abfallwirtschaft, betont, bringt das neue Serviceangebot zahlreiche Vorteile mit sich: Bei den Abfuhrfirmen kommt die Info zügig an und die Tourenplanung kann entsprechend angepasst werden. Die betroffene Gemeinde erhält ebenfalls die Meldung und weiß somit darüber Bescheid, dass der volle Container bereits gemeldet wurde. Ein weiterer Informationsempfänger ist die Abfallwirtschaft des Landkreises, die damit den Überblick über alle Meldungen behält.

Info: Die privatwirtschaftlich organisierten Betreiber der Dualen Systeme in Deutschland sind Auftraggeber fürs Sammeln der Verpackungsabfälle in den Städten und Landkreisen, die Leistungen werden in regelmäßigen Abständen neu ausgeschrieben. Die Städte und Landkreise sind dabei lediglich Abstimmungspartner und können auf die Auftragsvergabe keinen Einfluss nehmen.



Im Bild: Via Handy können Bürgerinnen und Bürger volle Container melden - die Funktion des neuen Services des Landkreises Schweinfurt demonstrierte Landrat Florian Töpfer bei einem Vor-Ort-Termin in Schonungen im Beisein von (stehend, von links) Jürgen Weingarten (Abfallwirtschaft), Andreas Träger (Entsorgungsunternehmen Veolia), Monika Böhm-Weniger (Abfallwirtschaft), Jürgen Geist (zweiter Bürgermeister Schonungen) und Pasqual Wack (Entsorgungsunternehmen Knettenbrech+Gurdulic).

Foto: Landratsamt Schweinfurt/Andreas Lösch



Lebensretter

**Sie für Ihr Patenkind.
Ihr Patenkind für seine Welt.**

Eine Patenschaft bewegt.
Werden Sie Pate!

Rufen Sie uns an: 0180 33 33 300
(9 Cent/Min. aus dem dt. Festnetz;
ggf. abweichender Mobilfunktarif)

www.kindernothilfe.de



Gemeindliche Kompostierungsanlage – Öffnungszeiten

Gemeindliche Kompostierungsanlage
Geöffnet mittwochs von 16:00 bis 18:00 Uhr und
samstags von 09:00 bis 12:00 Uhr.

Angeliefert werden können:

- Holzige Gartenabfälle
- Laub
- Grasschnitt
- Blumen mit und ohne Erde

Gemüseabfälle und Wurzelstücke werden nicht angenommen. Die Anlieferung ist kostenfrei. Den Anweisungen der Aufsicht ist Folge zu leisten.

Außerdem werden die Bürger gebeten, Folgendes zu beachten:

- Fahren Sie bis zum Stoppschild vor und warten Sie dann auf die Anweisungen des Personals.
- Sortieren Sie möglichst bereits zu Hause Ihre Abfälle vor, damit Sie zügig ausladen können.
- **Falls Sie Kompost kaufen wollen, bringen Sie hierfür Ihr eigenes Werkzeug (Schaufel etc.) mit. Kompost müssen Sie derzeit selbst verladen. Beladungen von PKW-Anhängern können ggf. mit dem Radlader unterstützt werden.**



Mainbogen Energie-Tipps

aus dem Energiesparkalender des Landesamts für Umwelt



Daran erkennen Sie Energieräuber:

- Leuchtende Lämpchen
- Zeitanzeigen
- An-/Aussschalten mit Fernbedienung möglich
- Gerät bleibt nach Ausschalten warm
- Gerät brummt auch nach Ausschalten

Als Leerlaufverlust wird der Energiebedarf elektrischer Geräte im Bereitschaftsbetrieb oder im scheinbar ausgeschalteten Zustand bezeichnet.

Gegenmaßnahme:
Benutzen Sie schaltbare Steckerleisten – so können Sie sicher sein, dass AUS wirklich AUS ist!

Good bye Stand-by!

Mehr Tipps und Wissenswertes zum Thema Leerlaufverluste

Allein in Deutschland gehen jedes Jahr mindestens 22 Milliarden kWh Strom durch durch Leerlaufverluste, auch Stand-by-Verluste verloren. Diese Energiemenge hat einen Wert von ca. 7 Milliarden Euro und entspricht der Stromproduktion von circa zwei Atomkraftwerken. Seit 2013 dürfen EU-weit neu auf den Markt kommende Haushalts- und Bürogeräte nicht mehr als 1 Watt Strom im Stand-by-Betrieb verbrauchen.

Das Netzteil beruht immer Strom, egal ob der Schalter an oder aus ist. Dies kommt häufig vor bei Computern, Druckern, Radios, HiFi-Anlagen und Niederspannungslampen mit Netzteilen.

Fehlender Netzschalter: Die Geräte besitzen keinen Schalter zum Ausstellen. Sie verbrauchen Strom, solange der Stecker in der Steckdose ist. Solche Geräte sind z. B. Wärmewasser Boiler, Mikrowellen und Steckernetzteile.

15. Autofreier Sonntag für Genießer

Die Gemeinden der ILE Schweinfurter Mainbogen laden mit Grafenheinfeld, Heidenfeld und Hirschfeld zum **15. Autofreien Sonntag für Genießer, am Sonntag, 14. Mai 2023, ein.**

Nach 2 Jahren Pause ist es dank unseren aktiven Bürgermeistern wieder möglich, früh im Jahr, zum Saisonstart per Fahrrad, den heimatischen Rundkurs entlang des Mains, von 10.00 bis 18.00 Uhr zu befahren.

Auf beiden Seiten des Flusses, von, Grafenheinfeld, über Röthlein, Heidenfeld, Hirschfeld, Stammheim, bis Obereisenheim, Wipfeld, Garstadt, Bergheinfeld, ist die Strecke für den motorisierten Verkehr gesperrt. Gemeinsam veranstalten die Gemeinden, unter großem Sicherheits- und Ordnung relevantem Aufwand, diese Veranstaltung. Natürlich verlangt diese Aktion von allen betroffenen Verkehrsteilnehmern und beteiligten Radlern und anderen Verkehrsteilnehmern, Rücksicht und Achtsamkeit auf der Strecke und in den von 09.00 bis 19.00 Uhr gesperrten Bereichen. Die Fähren Wipfeld und Obereisenheim sorgen für die Überfahrt über den Main. Radfahren, Inlineskaten, Spazieren, eine kurze oder sportlich lange Strecke, alles ist möglich. Die Essenseinladung zum Muttertag oder die erste Radtour im Frühling, entlang unseres Rundkurses bieten Gastronomie/ Vereine köstliches an. Besuchen Sie die Scheune der Marcatos in der Hauptstraße in Grafenheinfeld, zu Bratwurst, Pizza oder Kaffee und Kuchen.

Oder Klöße wie zu Omas Zeiten, ein fränkisches Hochzeitsessen oder Rinderrouladen gibt es am „Wilden See“ in Heidenfeld oder griechisch/deutsche Gerichte, an der Mainstraße in Hirschfeld.

Noch etwas Süßes? Die Feuerwehr reicht am Sportheim in Hirschfeld selbstgebackenen Kuchen.

Parken Sie außerhalb der gesperrten Gebiete auf den ausgewiesenen Parkplätzen. Es gelten die Regeln der Straßenverkehrsordnung!

Tragen Sie zum Schutz ihren Helm!

Besuchen Sie unseren INFO-Stand des Schweinfurter Mainbogens in Grafenheinfeld. Hier finden Sie den Überblick über alle Freizeit- und touristischen Angebote. Außerdem das Veranstaltungsprogramm für die Radtour und viele Impulse für die Erkundung des fränkischen Weinlands. Wir freuen uns auf ihren Besuch!

Mainbogen Energie-Tipps

aus dem Energiesparkalender des Landesamts für Umwelt

Informations zur Verbrauchsreduzierung von Stand-by-Motoren

Verbrauch pro Jahr (kWh)

Wusstest du? Vor allem alte Fernseher, Satelliten-Rezeiver oder Stromversorger können auch im Stand-by-Modus einen hohen Verbrauch von bis zu 100 kWh und mehr pro Jahr und Jahr aufweisen. Gerade bei nicht so gut regulierten und eventuell die Anschaffung eines effizienten Ersatzteils.

Die Messung macht es... Dank der EU Verordnung 1275/2008 muss der Stand-by Verbrauch von Haushaltsgeräten seit 2014 zwar unter 1 W liegen, schmerzt aber alle Geräte im Haushalt kann dadurch trotzdem eine beachtliche Summe entstehen. Außerdem besitzen Geräte mit Netzschalter! Geräte, die Daten mit anderen Geräten austauschen können davon ausgenommen. Deshalb weisen Geräte, die WLAN fähig sind, meist höhere Werte auf.

Informationen zu Leerlaufverlusten finden Sie unter:
www.energieeffizient.de » Bürger » Stromsparen im Haushalt

Wenn Elektrogeräte Strom verbrauchen, obwohl sie nicht benutzt werden, kann das verschiedene Ursachen haben:

Stand-by: Die Geräte sind in Bereitschaft, um bei Bedarf schneller wieder in Betrieb gehen zu können oder um Signale von der Fernbedienung zu empfangen. Dies ist häufig der Fall bei Fernsehern, Satellitenempfängern, DVD-Spielern, Stereoanlagen, Anrufbeantwortern, DSL-Routern, Kopierern und Druckern.

Schein-Aus: Das Gerät wird zwar mit dem Schalter ausgeschaltet, verbraucht aber dennoch Strom. Das kann daran liegen, dass sich der Schalter zwischen dem Gerät und seinem Netzteil befindet.

So schalten Sie Stromräuber aus:

Schaltbare Steckerleiste: Mehrere Geräte können mit ihrer Hilfe gleichzeitig ein- und ausgeschaltet werden und damit auch vollständig vom Stromnetz getrennt werden. Ideal für Computer, Fernseher und HiFi-Anlagen.

„Power Saver“ Reduziert Leerlaufverluste, vermeidet sie jedoch nicht ganz. Dafür können die Geräte weiterhin mit der Fernbedienung ein- und ausgeschaltet werden. Power Saver eignen sich u.a. für Drucker, Fax, Kopierer, Monitore sowie Fernseher.



Familienanzeigen!

Teilen Sie es in Ihrer Heimat- und Bürgerzeitung mit – einfach bequem
ONLINE BUCHEN: anzeigen.wittich.de

VERANSTALTUNGEN/ SENNFELD



Aus dem Sennfelder Veranstaltungskalender

FR	05.05.	Jahreshauptversammlung Trachtenverein
SO	07.05.	Gemeindefest Evang.-Luth. Kirchengemeinde
MO	08.05.	Sportlehreung
DO	11.05.	Gästeführung: Ausflug in das Naherholungsgebiet „Sennfelder Seenkranz“
DO	11.05. bis 20.05.	Internationales Varietè-Festival, Sport- und Freizeitanlage
SA	13.05.	Siebenerfest, Frankenhalle
SA	13.05.	Jahreshauptversammlung VdK -ENTFÄLLT-
SO	14.05.	Autofreier Sonntag, Mainbogengemeinden
SO	14.05.	Feierliche Erstkommunion, Kath. Kirchengemeinde
DI	16.05.	Wirtshaussingen, Bürgersaal

KIRCHEN/KINDERGÄRTEN



Evang. Kirchengemeinde

Gottesdienste und Veranstaltungen vom 05.05.2023 – 15.05.2023 - KW 19

Freitag, 5. Mai

19.00 Uhr Posaunenchorprobe, Sennttrum

Sonntag, 7. Mai - Kantate

10.30 Uhr Gottesdienst für Klein und Groß zum Gemeindefest auf dem Plan anschl. Herzliche Einladung zum Gemeindefest, siehe Plakat

Montag, 8. Mai

10.00 Uhr Ökum. Gottesdienst im Pflegeheim "Haus am Sennfelder See"

10.00 Uhr Piccolini-Club, Krabbelgruppe 0-4 Jahre, Sennttrum

Dienstag, 9. Mai

15.30 Uhr Deutschkurs für Flüchtlinge, Sennttrum

16.00 Uhr Flüchtlings- und Integrationsberatung - offene Sprechstunde, Sennttrum

17.00 Uhr Begegnungskaffee, Sennttrum

Donnerstag, 11. Mai

16.30 Uhr - 18.00 Uhr CVJM Jungschar Schnüffelnasen für Jungen und Mädchen von 6-12 Jahre, Sennttrum

19.30 Uhr Sonnenstrahlchorprobe, Sennttrum

Freitag, 12. Mai

19.00 Uhr Posaunenchorprobe, Sennttrum

Samstag, 13. Mai

09.00 Uhr Ökum. Gottesdienst zum Siebenerfest in der Evang. Kirche

Sonntag, 14. Mai - Rogate

09.30 Uhr Gottesdienst

Montag, 15. Mai

10.00 Uhr Piccolini-Club, Krabbelgruppe 0-4 Jahre, Sennttrum

Wochenspruch:

Singet dem HERRN ein neues Lied, denn er tut Wunder.

Psalm 98,1



Kath. Kirchengemeinde

Gottesdienste und Termine der Pfarrei St. Elisabeth Sennfeld

Freitag, 05.05.

09:00 Uhr Morgenlob mit anschließendem Frühstück, beides im St. Christophorusraum

Samstag, 06.05.

18:30 Uhr Messfeier am Vorabend - Gebetsbitten: Klara und Willi Pfister

Montag, 08.05.

10:00 Uhr Interner Gottesdienst im Haus am See

Sonntag, 14.05., 6. Sonntag der Osterzeit

10:00 Uhr Messfeier für die Erstkommunionkinder im Pfarrhof

Montag, 15.05.

18:30 Uhr Maiandacht im Pfarrhof, gestaltet von der KAB

SCHULNACHRICHTEN

Bewerbung Pilotschule

Zwei neue Tabletclassen und ein „Makerspace“ an der Mittelschule Sennfeld

Die Mittelschule Sennfeld nimmt auch im Schuljahr 2023/24 am Pilotversuch „digitale Schule der Zukunft“ (DSDZ) teil und startet die nächstjährigen 5. und 7. Klassen mit elternfinanzierten Tablets aus. Die Eltern erhalten dabei einen Zuschuss von circa 400 Euro. Die Schüler nutzen die Tablets dann in fast allen Unterrichtsfächern, führen Ihre Hefte digital und bekommen auch eine Förderung für Apps und digitale Schulbücher.

Im nächsten Schuljahr sind damit alle Klassen der Mittelschule Sennfeld als Tabletklasse ausgestattet. Außerdem durfte die Grund- und Mittelschule im Laufe der letzten Jahre aus den Budgets „Digitalpakt Bayern“ und „Digitales Klassenzimmer des Bundes“ 20 digitale Tafeln, 25 Lehrerdienstgeräte, 10 Laptops als Schülerleihgeräte, einen neu ausgestatteten PC-Raum mit 30 Schülerarbeitsplätzen und 70 Schüler-iPads anschaffen. Im Moment wird über das „Sonderbudget regionale Maßnahmen“ ein MakerSpace (Lernraum Zukunft) mit der Möglichkeit für alle Schüler im Regelunterricht, in Projekten und im Wahlfach Informatik und digitales Gestalten (IdiG) verschiedene Technologien zu erproben und erlernen. Diese sollen unter anderem Robotik, Greenscreen, 360 Grad Videos, Videoschnitt, Lötstationen, VR-Brillen, 3D-Druck sowie Lasercutting sein.

Ein Beispiel für das fächerübergreifende Arbeiten ist das Thema Mittelalter im Fach GPG der 6. Jahrgangsstufe. Dort wird im GPG-Unterricht eine mittelalterliche Stadt mit Townscaper auf dem iPad entworfen, im Informatik Unterricht wird dann Stadterkundung, der selbstgebauten Stadt, dann mit Hilfe der 3D-Brillen möglich sein.

Anschließend wird die Miniaturstadt im 3D-Drucker ausgedruckt und im Kunstunterricht bemalt und ergänzt.

Foto: Katharina Büttner

Text: Florian Riegel



Einladung zum Spieleabend

Spiele-Abend mit der Sennfelder Nachbarschaftshilfe *Buntes Netz*

Zum Spiele-Abend treffen wir uns in der **Gaststätte Kohl**, am **07. Mai 2023** ab 19 Uhr.

Wir freuen uns auf Sie!

Gerne organisieren wir auch einen Fahrdienst!





Freiwillige Feuerwehr Sennfeld



**HERZLICHE EINLADUNG
AN DIE GESAMTE BEVÖLKERUNG ZUM
TAG DER FEUERWEHR
MIT DEM GRÜNDUNGSFEST DER
KINDERFEUERWEHR**

Am Samstag, den 20.05.2023

<p>14.00 Uhr Beginn Festbetrieb 14.30 Uhr Gründung Kinderfeuerwehr ab 17.00 Uhr Warmes Essen (solange der Vorrat reicht) 19.00 - 22.00 Uhr Ausklang mit der Band „Anplugged“</p>	<p>Hüpfburg, die rollende Spielkiste, Fahrten mit dem Feuerwehrauto und vieles mehr erwarten Euch!</p>
---	---



Rindfleisch mit Meerrettich und Nudeln
Schweineschnitzel mit Salat
vegetarisches Gericht
Steaks und Bratwürste, Fischbrötchen

Wir freuen uns auf Ihren Besuch
Die Vorstandschaft

**Anzeigenservice wird bei uns
ganz **G R O S S** geschrieben!**

KINDERFEUERWEHR SENNFELD

Für Mädchen und Jungs
zwischen 6 und 12 Jahren
14-tägige Treffen
im Feuerwehrhaus Sennfeld



Gründungsfest

WANN? Tag der Feuerwehr 20.05.2023
von 14:00 bis 18:00 Uhr

WO? Feuerwehrhaus Sennfeld

WAS? Fahrten im Feuerwehrauto
Infos zur Kinderfeuerwehr
Hüpfburg
Rollende Spielkiste
Glitzertattoos uvm.

Für das leibliche Wohl ist bestens gesorgt.
Wir freuen uns auf euch - kommt vorbei!



Sennfelder Kulturtage



Wirtshaussingen

**Dienstag, 16.05.2023 um 19.00 Uhr,
im Bürgersaal der „Alten Schule“ in Sennfeld**

**Volkslieder, Kirbälieder, Lagerfeuerlieder und
Heimatmelodien werden mit
Altbürgermeister Emil Heinemann
am Klavier erklingen.**

**Dazwischen bringt Sepp Kosmos aus
„Schwam“ auf seiner
„diatonischen Quetschen“ (Akkorden)
lustige fränkische Gstanzl.**

**Eintritt: 3 €. Das Eintrittsgeld kann mit den Speise- bzw. Getränkekosten verrechnet werden.
Kartenvorverkauf im Rathaus, Zi. 7. und an der Abendkasse**

Es gelten die aktuellen Hygienevorschriften!



**SENNFELDER
NACHT
Flohmarkt**

**SAMSTAG
06. MAI 2023
16:00-22:00 UHR**

**FRANKENHALLE
SENNFELD**

TISCHGEBÜHR **10€**

Anmeldung bis zum 01. Mai unter
garagenflohmarkt-sennfeld@web.de

Für das leibliche Wohl ist gesorgt!

www.schweinfurter-mainbogen.de
Schweinfurter
Mainbogen ... hier bin ich gern!

Die sechs Mitgliedsgemeinden der ILE Schweinfurter Mainbogen sind:
Gochsheim-Grafenheinfeld-Grettsdorf-Röthlein-Schwebheim-Sennfeld



Rund um den Altmain Biberführung



Foto: Canva

Der Biber und seine Spuren
zwischen Altmainarmen und Main;
Mächtige Biberburgen,
Haubentaucher und Eisvögel -
erfahren Sie viel Wissenswertes
über die scheuen Tiere und deren
Lebensgewohnheiten

**Samstag, 13.05.2023
14.00 Uhr - 16.30 Uhr**

Treffpunkt:

Grafenheinfeld, Altmain-Sporthalle Parkplatz, Hermasweg

Hinweis:

Weglänge ca. 6 km, wetterbedingte Kleidung, festes Schuhwerk, für Familien
geeignet, kostenfrei, keine Anmeldung erforderlich

Gästeführer:

Harry Scharold

Veranstalter:

Gemeinde Grafenheinfeld



Homepage: www.schweinfurter-mainbogen.de
E-Mail: info@schweinfurter-mainbogen.de



Die sechs Mitgliedsgemeinden der ILE Schweinfurter Mainbogen sind:
Gochsheim-Grafenheinfeld-Grettsdorf-Röthlein-Schwebheim-Sennfeld



Ausflug in das Naherholungsgebiet "Sennfelder Seenkranz"



Foto: Mogge Andrea

Die Seenlandschaft, eingebunden in
großflächige Wiesen, Biotop- und
Baumbestände, steht seit 1956 unter
Landschaftsschutz. Etlliche Wanderwege
erschließen den Sennfelder Seenkranz.
Auf unserer Tour geht es vorbei am
"Schwarzen Loch". Hier erfahren Sie
einiges über die "Drei Jungfrauen".

**Donnerstag, 11.05.2023
17.00 Uhr - 19.00 Uhr**

Treffpunkt:

Sennfeld, Parkplatz Sport- und Freizeitanlage

Hinweis:

8 km Fußmarsch auf gut begehbaren Wegen, Führung ist kostenfrei

Gästeführer:

Paul Weisensee

Anmeldung:

Bis 09.05.2023 unter Tel.-Nr. 09721/7651-24 Rathaus Sennfeld

Veranstalter:

Gemeinde Sennfeld



Homepage: www.schweinfurter-mainbogen.de
E-Mail: info@schweinfurter-mainbogen.de



Die sechs Mitgliedsgemeinden der ILE Schweinfurter Mainbogen sind:
Gochsheim-Grafenheinfeld-Grettsdorf-Röthlein-Schwebheim-Sennfeld



Exkursion zum Baumlehrpfad am Sennfelder See



Foto: Mogge Andrea

Wir gehen entlang des angelegten
Baumlehrpfades am Sennfelder
See.

Mehr als 50 Baum- und
Straucharten werden
nahegebracht und sind auf einem
überschaubaren Weg zu
erkunden!

**Mittwoch, 31.05.2023
17.00 Uhr - 18.30 Uhr**

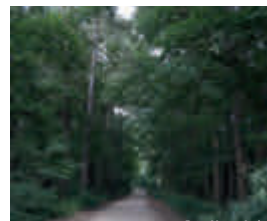
Treffpunkt:

Sennfeld, Parkplatz Sport- und Freizeitanlage

Hinweis:

ca. 800 m Fußmarsch auf gut gepflegten Wegen, Führung ist kostenfrei

Gästeführer:

Alexander Rex

Anmeldung:

Bis 29.05.2023 unter Tel.-Nr. 09721/7651-24 Rathaus Sennfeld

Veranstalter:

Gemeinde Sennfeld



Homepage: www.schweinfurter-mainbogen.de
E-Mail: info@schweinfurter-mainbogen.de



Die sechs Mitgliedsgemeinden der ILE Schweinfurter Mainbogen sind:
Gochsheim-Grafenheinfeld-Grettsdorf-Röthlein-Schwebheim-Sennfeld



 **Gesangverein
1870 Sennfeld**

Männer

Wir brauchen eure Stimme!
Kommt einfach mal vorbei!

Chorprobe:
jeden Mittwoch von 19.00-20.30 Uhr
(ausgenommen Ferien)
im Senntrium, gleich neben der evang. Kirche

Nähere Informationen:
www.gesangverein-sennfeld.de
oder:
Tel. 09721/69714, Ursula Köck



Sportgemeinde Franken 06

***** „Bodyworkout“ *****

Wann: Donnerstags, 18.30 - 19.30 Uhr
 Wo: SG Franken 06 Sennfeld, Frankenhalle
 Wer: Erika Meurer
 Was: Bring deinen Körper in Schwung mit einer Mischung aus Aerobic, Step und Bauch, Beine, Po.
 Für wen: Alle, die Spaß an Bewegung haben und sich fit halten möchten

Anmeldungen und eine Schnupperstunde sind möglich unter 01573 1930849 (Erika Meurer; am besten eine kurze Nachricht mit Namen und Handynummer schreiben)

Spieltagsankündigung der Korbballabteilung bei der SG Sennfeld

Freitag, 05.05.23
 18.00 Uhr Jugend 12 in Sennfeld
 18.00 Uhr Jugend 15 im Willy Sachs Stadion
 Dienstag, 09.05.23
 18.00 Uhr Jugend 9 in Mönchstockheim
 Freitag, 12.05.23 in Sennfeld
 18.00 Uhr Jugend 9

Gewerbeverein

Jahreshauptversammlung

Einladung an die Mitglieder des Gewerbevereins Sennfeld

Sehr geehrte Damen und Herren,
 die Vorstandschaft des Gewerbevereins Sennfeld lädt Sie, liebe Mitglieder, satzungsgemäß zur Jahreshauptversammlung unseres Vereins ein.

Die Versammlung findet am Dienstag, dem 09.05.2023 um 19:30 Uhr in dem Nebenzimmer „Schwamer Blick“ der Gaststätte „da Peppe“, Waldsportheim Sennfeld statt.

Tagesordnung:

1. Begrüßung
2. Totenehrung
3. Genehmigung des Protokolls der letzten Jahreshauptversammlung
4. Bericht des Vorstand
5. Bericht des Kassiers
6. Bericht der Kassenprüfer und Entlastung des Kassiers
7. Entlastung der Vorstandschaft
8. Ehrung der Jubilare
9. Anträge (müssen spätestens 1 Woche vorher beim 1. oder 2. Vorstand eingereicht werden)
10. Verschiedenes

Des Weiteren laden wir hiermit herzlich zur diesjährigen Veranstaltung: „Musik am Pavillon“ ein.

Ort: Pavillon Sport und Freizeitanlage Sennfeld

Datum: Samstag, 15.07. 2023 um 18:00 - 22.00 Uhr

Wir freuen uns auf rege Teilnahme bei den Veranstaltungen.

Mit freundlichen Grüßen

Gewerbeverein Sennfeld

Die Vorstandschaft

Vorständin, Anja Birk

www.gewerbeverein-sennfeld.de

Zukunft braucht Menschlichkeit. 

VdK - O.V. Sennfeld Hauptstraße 99, 97526 Sennfeld

VdK O.V. Sennfeld
Rainer Zährli
Hauptstraße 99
97526 Sennfeld
☎ 09721/69470

An alle Mitglieder

Liebes Mitglied,

aus gesundheitlichen Gründen in der Vorstandschaft

müssen wir

unser Kaffekränzchen / Jahreshauptversammlung
am Samstag, 13. Mai 2023, im Sennfelder Zentrum

leider absagen

Die Jahreshauptversammlung wird zu einen späteren Termin nachgeholt

gez.
Rainer Zährli
Vorsitzender



ÖFFENTLICHE LIEBESBOTSCHAFTEN:

WWW.WITTICH.DE

Verein für Gartenbau und Landespflege 1906 Sennfeld

Selbstversorger werden?

Lust auf „garteln“? Eigenes Gemüse anbauen?

Der Verein für Gartenbau und Landespflege e.V. 1906 Sennfeld vergibt für die Anbausaison 2023 acht Parzellen mit jeweils 35m² für jeweils 15 € per Saison an erfahrene, unerfahrene und völlige Anfänger. Hilfe und Tipps erhaltet ihr, wenn gewünscht von uns.

Einzige Bedingung: Ihr seid oder werdet Mitglied im Verein für Gartenbau und Landespflege e.V. 1906 Sennfeld. Dann könnt ihr euer eigenes Gemüse, Obst und Kräuter anbauen. Alles was das euer Herz begehrt. Da wir den Acker jede Saison neu vorbereiten und umberechnen sind nur einjährige Kulturen möglich. Euer Acker befindet sich in Sennfeld am „Fischloch“ und ist gut erreichbar.

Was uns sonst noch wichtig ist: biologischer Anbau, Aussaat möglichst samenechter Sorten, Helfen bei der Pflege der gemeinsam genutzten Fläche, Spaß und Interesse am garteln und Austausch in der Gemeinschaft.

Der Acker wird sobald es das Wetter zulässt vorbereitet und an euch übergeben.

Bei Interesse einfach melden:

Torsten Kullich, 2. Vorsitzender, kultor@web.de

Tel.: 09721/3880609

zungsmöglichkeit nicht nur für den Schulweg, sondern bundesweit zu jeder Zeit in allen Angeboten des Nahverkehrs und der Regionalbahnen. Der öffentliche Personennahverkehr gewinnt somit für die Schülerinnen und Schüler deutlich an Attraktivität, denn eine kostenfreie Nutzung des Nahverkehrs ist möglich.

Die Umstellung hat für den Landkreis Schweinfurt unter anderem den Vorteil, Kosten im Bereich der Schülerbeförderung einzusparen. Die neuen Tickets werden derzeit über die Schulen an die Schülerinnen und Schüler verteilt.

Nicht nur Schülerinnen und Schüler können von den Vorteilen des Deutschlandtickets profitieren. Unter www.dticketshop.de kann das Deutschlandticket zum Beispiel auch von Pendlerinnen und Pendlern oder Selbstzahlerinnen und Selbstzahlern im Ausbildungsverkehr erworben werden. Wenn das Ticket über diese regionale App gekauft wird, bleibt der Kaufpreis als Sicherung der Liquidität in der Region bei den lokalen Verkehrsunternehmen.

Deutschlandticket gilt auch im neuen Bedarfsverkehr „callheinz“ - Start am 2. Mai

Ab dem 2. Mai startet im südlichen Landkreis Schweinfurt der neue Mobilitätsservice callheinz. Auch dafür kann das Deutschlandticket ohne Aufpreis genutzt werden.

Weitere Informationen dazu finden Bürgerinnen und Bürger unter www.callheinz.de.

Landratsamt Schweinfurt | Pressestelle

Bürgersprechstunde Mai 2023

Nächste Bürgersprechstunde am 25. Mai



Bürgerinnen und Bürger können sich ab sofort bis zum 16. Mai für den Termin anmelden

Landkreis Schweinfurt. Die nächste Bürgersprechstunde von Landrat Florian Töpfer findet am Donnerstag, 25. Mai 2023, von 10 bis 12 Uhr in seinem Dienstzimmer im 3. Stock im Landratsamt Schweinfurt, Schrammstraße 1, 97421 Schweinfurt, statt.

Um den Ablauf der Sprechstunde besser koordinieren zu können, ist eine Anmeldung bispätestens 16. Mai 2023 erforderlich. Dabei sollte das zu besprechende Thema kurz angegeben werden. Die Anmeldung ist möglich über das Vorzimmer des Landrats unter der Telefonnummer 09721/55-601 oder ab sofort auch online unter <https://landkreis-schweinfurt.de/termin-buergersprechstunde>.

Die darauffolgende Bürgersprechstunde findet voraussichtlich am Mittwoch, 21. Juni 2023, von 14 bis 16 Uhr statt.

Weitere Informationen zur Bürgersprechstunde finden Bürgerinnen und Bürger unter www.landkreis-schweinfurt.de/buergersprechstunde



Sonderaktion für Sprachfreizeit

Bezirksjugendwerk der AWO Unterfranken e.V.

Miriam Noris
Referentin Freizeitorganisation

Bezirksjugendwerk der AWO Unterfranken e.V.
Kantstraße 42a, 97074 Würzburg
Tel. 0931/29938-264, Fax: 0931/29938-262
Email: miriam.noris@awo-jw-unterfranken.de
Web: www.awo-jw.de

Wir, das Bezirksjugendwerk der AWO Unterfranken e.V., veranstalten in den Pfingstferien die Sprachfreizeit „Englisch in Unterfranken“ für Kinder zwischen 10 und 13 Jahren. Diese findet von 30.05.-04.06.2023 in Miltenberg, im Jugendgästehaus Klotzenhof, statt. Wir bieten für die kommenden Anmeldungen einen Spätbücherrabatt im Wert von 50€ auf die Teilnahmegebühr an. Mit dem Rabatt kostet die Freizeit nur 279 Euro.

Deutschlandticket an weiterführenden Schulen für Schülerinnen und Schüler aus dem Landkreis Schweinfurt



Zum 1. Mai 2023 erfolgt die Umstellung der Schülermonatskarten auf das Deutschlandticket

Landkreis Schweinfurt. Schülerinnen und Schüler, deren Schülermonatskarten bislang vom Landkreis Schweinfurt finanziert worden sind, erhalten ab dem 1. Mai 2023 das Deutschlandticket vom Landkreis Schweinfurt.

Der wesentliche Unterschied zwischen der bisherigen streckenbezogenen Schülermonatskarte und dem deutschlandweit im Nahverkehr gültigen 49-Euro-Ticket ist die erweiterte Nut-

Impressum

Sennfelder Amtsblatt

Erscheinungsweise: wöchentlich jeweils freitags
Verteilung: an alle erreichbaren Haushalte des Verbreitungsgebietes

- Herausgeber, Druck und Verlag:
LINUS WITTICH Medien KG, Peter-Henlein-Straße 1,
91301 Forchheim, Tel.: 09191/7232-0; www.wittich-forchheim.de
- Verantwortlich für den amtlichen Teil:
Der erste Bürgermeister der Gemeinde Sennfeld Oliver Schulze,
Hauptstraße 11, 97526 Sennfeld, oder seine jeweilige Vertretung im Amt.
für den sonstigen redaktionellen Inhalt und den Anzeigenteil:
Christian Zenk in LINUS WITTICH Medien KG.
- Im Bedarfsfall Einzellexemplare durch den Verlag zum Preis von € 0,40 zzgl. Versandkostenanteil..

Für Textveröffentlichungen gelten unsere Allgemeinen Geschäftsbedingungen. Namentlich gekennzeichnete Artikel geben nicht unbedingt die Meinung der Redaktion wieder.

Für Anzeigenveröffentlichungen und Fremdbeilagen gelten die Allgemeinen Geschäftsbedingungen und die zzt. gültige Anzeigenpreisliste. Für nicht gelieferte Zeitungen infolge höherer Gewalt oder anderer Ereignisse kann nur Ersatz des Betrages für ein Einzel Exemplar gefordert werden. Weitergehende Ansprüche, insbesondere auf Schadenersatz, sind ausdrücklich ausgeschlossen.



Gemeinde Sennfeld



Bürgerscheckheft

für Ihre Mängelmeldungen, Anregungen und Wünsche an die Gemeindeverwaltung

Mängelmeldung

Ich habe am _____ gegen _____ Uhr folgende Mängel festgestellt:

- | | |
|---|--|
| <input type="checkbox"/> Straßenbeleuchtung | <input type="checkbox"/> ausgefallen*, flackert* |
| <input type="checkbox"/> Gehweg*, Radweg*, Fahrbahn* | <input type="checkbox"/> Mast beschädigt |
| <input type="checkbox"/> Verkehrsschild *, Straßenschild* | <input type="checkbox"/> schadhaft |
| <input type="checkbox"/> Kanaldeckel*, Gully* | <input type="checkbox"/> verschmutzt |
| <input type="checkbox"/> Spielplatz | <input type="checkbox"/> verdreckt |
| <input type="checkbox"/> Container Altglas*, Altpapier*, usw. | <input type="checkbox"/> überfüllt |
| <input type="checkbox"/> Abfall liegt herum | <input type="checkbox"/> verstopft |
| <input type="checkbox"/> Sonstige Mängel _____ | |

*Zutreffendes bitte unterstreichen.

Kurze genaue Ortsangabe: _____

Tel.-Nr. _____ Name: _____

Bürgerkontrolldienst:

Liebe Mitbürgerinnen und Mitbürger,

mit diesem Bürgerscheckheft möchten wir Sie zur aktiven Mitarbeit in unserer Gemeinde anregen. Mit dem Vordruck können Sie Mängel, Anregungen und Wünsche schriftlich vortragen.

Die Mitarbeiter der Gemeindeverwaltung und des Bauhofes werden bemüht sein, die von ihnen festgestellten Mängel zu beseitigen.

Ihre Anregungen und Vorschläge werden im Rahmen der Zuständigkeit geprüft und falls machbar, realisiert.

Machen Sie von diesem Bürgerscheckheft Gebrauch und unterstützen Sie uns bei der Arbeit.

Ihr
Oliver Schulze
1. Bürgermeister

Anregung: Ich möchte folgende Anregung geben, die die Gemeinde Sennfeld verwirklichen könnte:

Tel.-Nr. _____

Name: _____

Sennfeld, den _____

Unterschrift

Weiterbildungsangebot für Frauen

Beruflich auf Erfolgskurs:

Kostenfreies Seminarangebot am 25. Mai im Landratsamt Schweinfurt – Anmeldung ab sofort möglich

Landkreis Schweinfurt. Das Netzwerk Frauen auf Erfolgskurs will Frauen auf ihrem Weg zur beruflichen Weiterentwicklung und der Vereinbarkeit von Familie und Beruf unterstützen.

Im Jahr 2023 startet das Programm mit dem Workshop „Beruf und persönliche Entwicklung – Den eigenen Mehrwert für die Arbeitswelt erkennen“ am 25. Mai 2023, von 17.30 bis 21 Uhr im Landratsamt Schweinfurt.

Dieses Seminarangebot richtet sich insbesondere an Frauen ab 50. Sie bringen viel (Lebens-)Erfahrung mit und wissen, wo ihre Stärken liegen. Wie diese Frauen ihren (Selbst-)Wert erkennen und ihre Motivation dazu finden, eventuell beruflich nochmal neu durchzustarten, wird mit der Referentin Martina Thomas im Workshop erarbeitet.

Anmeldung ab sofort möglich bis zum 22. Mai

Eine Anmeldung ist unter gleichstellung@lrasw.de bis zum 22. Mai 2023 möglich.

Das Netzwerk Wiedereinstieg Main-Rhön wurde im April 2013 ins Leben gerufen, um Frauen für den beruflichen Wiedereinstieg zu motivieren und sie auf dem Weg dahin durch vielfältige Unterstützungsangebote zu begleiten.

Inzwischen liegt der Fokus neben dem Wiedereinstieg auch auf der beruflichen Weiterentwicklung.

Das Netzwerk Frauen auf Erfolgskurs Main-Rhön ist eine Kooperation der Landkreise Bad Kissingen, Haßberge, Rhön-Grabfeld und Schweinfurt mit der Agentur für Arbeit Schweinfurt, den Mehrgenerationenhäusern Bad Kissingen, Haßfurt, Schwebheim und Schweinfurt.

Laufende Bücherangebote Ihrer Gemeinde

Folgende sehr schöne und interessante Bücher hält die Gemeinde für Sie zum Kauf bereit:

Trägs Wirtschaft.

Die Geschichte einer fast vergessenen Sennfelder Gaststätte und ihrer Besitzer

von Douglas Dashwood-Howard - Preis 23,00 €

„Das Kriegerdenkmal 1870 - 1871 in Sennfeld“

von Douglas Dashwood-Howard - Preis 15,00 €

Bildband - Sennfeld/Heimat in Franken - Preis 18,00 €

Ortschronik - Sennfeld/Geschichte eines ehemals freien Reichsdorfes in Franken - Preis 20,00 €

Zur Freiheit berufen

von Richard Riess/Emil Heinemann 29,90 €

Aus dem Tagebuch eines Bürgermeisters

Altbürgermeister Emil Heinemann 18,50 €

Sennfelder Heimatbuch - Preis 4,50 €

Die Geschichte von Bad Sennfeld, 1841 - 1947

von Douglas Dashwood-Howard - Preis 35,00 €

2. erweiterte Auflage

Sennfelder Ansichten

von Douglas Dashwood-Howard - Preis 39,00 €

Das Bootsunglück auf dem Sennfelder See am

31. Januar 1861 von Douglas Dashwood-Howard - Preis 20,00 €

Reise durch Schweinfurt und das Schweinfurter Land

von B. Merz/U. Ratay - Preis 16,95 €

Der Bomber von Hausen und der Amerikaner, der in

Sennfeld tot vom Himmel fiel von Norbert Vollmann - Preis 15,00 €

Interessenten können während der Öffnungszeiten der Gemeindeverwaltung diese Bücher im Rathaus, Zimmer 6 einsehen und erwerben.

ELTERN
Begleitung



Diakonie
Schweinfurt
Offene Soziale Dienste

Die Musikmäuse können
nach Sennfeld kommen,

wenn sich genug Familien anmelden.

Wir unterstützen Sie bei der Anmeldung
und bei einem Antrag für Bildung und
Teilhabe.

Die Musikmäuse

- Kurse für Zwei- bis Dreijährige und Drei- bis Vierjährige
- Mit einem Elternteil
- 45 Minuten wöchentlich
- Dauer: ein halbes Jahr von September – Februar bzw. März – August (Verlängerung möglich)

Kinder, die mit Musik aufwachsen, haben
bessere Chancen in der Schule...!

Es gibt Unterstützung, so dass sich jede Familie dieses
Angebot leisten kann!

Weitere Infos:

Susanne Bartsch:

0157-39427792, bartsch@diakonie-schweinfurt.de



LINUS WITTICH

Lokal informiert. Druck. Internet. Mobil.

Eine Veröffentlichung der WITTICH Medien KG



Foto: fotolia.com / Kzenon

Mit Ihrer Anzeige...

allen zeigen, dass Sie

sich jetzt trauen.

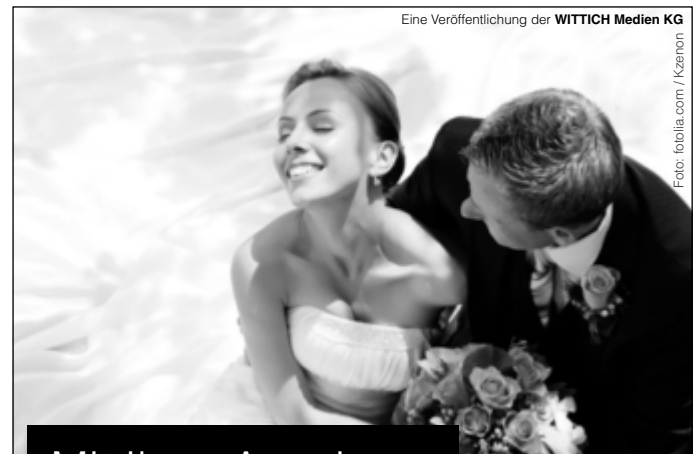
Anzeige online aufgeben

wittich.de/hochzeit

Gerne auch telefonisch unter Tel. 09191 7232-0

Es ist genug **Brot**
für alle da **für die Welt**

www.brot-fuer-die-welt.de

... wenn wir miteinander teilen

Postbank Köln 500 500 500 BLZ 370 100 50

URLAUB
IN DER
HEIMAT

LINUS WITTICH präsentiert

Treffpunkt Deutschland.de

Reiseführer. Reisemagazine. Freizeittipps.

Alle Termine und Angaben unter Vorbehalt!



Arnsberger Leite © Informationszentrum NATURPARK ALTMÜHLTAL (BgA)

Herrlich entspannte Urlaubstage genießen im Naturpark Altmühltal. In sanften Kurven schlängelt sich die Altmühl durch eine Landschaft, die ideal ist für Aktive und Naturgenießer. Vorbei an Jurafelsen und sonnigen Wacholderheiden fahren Radwanderer auf einem der beliebtesten Radwege Deutschlands, dem Altmühltal-Radweg. Auf 166 Kilometern folgt er dem Fluss von Gunzenhausen aus durch den Naturpark Altmühltal bis zur Donau in Kelheim. Der Altmühltal-Radweg ist eine fabelhafte Route für Genussradler: naturnah, eben und stressfrei fernab des Straßenverkehrs. Der perfekte Weg für entspannte und entspannende Wanderungen im Naturpark Altmühltal ist der Altmühltal-Panoramaweg. TreffpunktDeutschland.de/altmuehlal



Waldhaabtal - Uferpfad
© Tourismusverband Ostbayern e.V.



© Trykowski / Tourist-Information
Stadt Neumarkt i.d.OPf.



Eichstätt Marktplatz
© Tourist-Information Eichstätt

Eichstätt

Ehrwürdige Klöster, reich geschmückte Kirchen, prachtvolle Residenzen und außergewöhnliche Kulturschätze: Mitten im Zentrum des Naturparks Altmühltal liegt die barocke Universitätsstadt Eichstätt. Durch ihre kunstvoll gestalteten Plätze und kleinen Gassen bringt sie italienisches Flair in die Urlaubsregion. Wahrzeichen der Stadt ist die hoch auf einem Berg liegende Willibaldsburg mit ihrem bekannten Jura-Museum und dem Bastionsgarten, der das Erbe des berühmten „Hortus Eystettensis“ zum Erblühen bringt. Der Hofgarten der

Sommerresidenz und Biotopgarten des Informationszentrums Naturpark Altmühltal sind die grünen Oasen in der Stadt.

TreffpunktDeutschland.de/eichstaett



Noch mehr auf
TreffpunktDeutschland.de

QR-Code scannen und ganz Deutschland entdecken!

Naturpark Altmühltal Radzeitreisen in der Heimat des Archaeopteryx



Jura Museum Eichstaett
© Informationszentrum NATURPARK ALTMÜHLTAL

Von den Lagunen eines subtropischen Meeres auf den Grund eines gigantischen Stromes, an den Rand eines gewaltigen Einschlagskraters und aufs Dach eines unterirdischen Labyrinths reisen Entdecker im Naturpark Altmühltal. Die Erdgeschichte ist hier in Bayerns Mitte vielerorts zum Greifen nah, sodass Ausflüge zu faszinierenden Touren durch die Jahrmillionen werden. Ein neuer Wegweiser zu den geologischen Höhepunkten der Region ist der GeoRadweg Altmühltal, der im Sommer 2022 offiziell eröffnet wurde.

Auf zwei Varianten mit einer Länge von rund 201 beziehungsweise 182 Kilometern, die sich auch zu einer großen Rundtour verbinden lassen, führt die neue Strecke von West nach Ost durch das gesamte Naturparkgebiet. Dazu kommen vier Vorschläge für Rundtouren mit Längen zwischen 54 und 87 Kilometern. Das erste Kapitel, das die Tour in die Erdgeschichte aufschlägt, liegt rund 15 Millionen Jahre zurück: Damals traf ein Meteorit westlich des heutigen Naturpark Altmühltal auf die Erde. Gesteinsbrocken wurden Kilometer weit in die Landschaft geschleudert. Es entstand ein gigantischer Krater, das Nördlinger Ries, in dem mit der Stadt Nördlingen der Startpunkt des GeoRadwegs Altmühltal liegt. Von dort aus sind es nur wenige Kilometer in den Naturpark Altmühltal und zum Kraterand, von dem sich beeindruckende Aussichten bieten. Genauer erkunden lässt sich der Meteoritenkrater zum Beispiel auf Lehrpfaden, aber auch mit Geocaches.

WELLHEIM



Urdonautalsteig © Tourismusverein Wellheim

Das Urdonautal rund um Wellheim, über dem weithin sichtbar die majestätische Burgruine thront, liegt als Ausläufer des Altmühltals zwischen Eichstätt und Neuburg/Donau. Es gehört zu den 100 schönsten Geotopen Bayerns und ist mit zahlreichen gut ausgeschilderten Wanderwegen ein tolles Ausflugsziel für alle Naturliebhaber. Hier entspringt die Schutter, die sich durch das romantische Tal bis nach Ingolstadt schlängelt. Auf dem zertifizierten Qualitätswanderweg Urdonautalsteig finden Sie ein ganz besonderes Wandererlebnis durch Wälder, über Trockenrasenhänge und vorbei an beeindruckenden Felsformationen mit vielen spektakulären Aussichtspunkten sowie Kultur- und Natursehenswürdigkeiten. TreffpunktDeutschland.de/wellheim



Burg Wellheim © Melanie Pruis-Obel /
Tourismusverein Wellheim



Oberlandsteig © PruisObel /
Tourismusverein Wellheim



Jugendliche in Gemeinschaft:

Nachhaltige Kinder- und Jugendreisen

Gegen Einsendung von 2,20 Euro
in Briefmarken erhalten Sie von
uns Informationen und Tipps für
einen nachhaltigen Tourismus für
Kinder und Jugendliche.



Naturfreundejugend
Deutschlands

Naturfreundejugend Deutschlands
Haus Humboldtstein, 53424 Remagen
www.naturfreundejugend.de

Schautag

am autofreien Sonntag, 14. Mai 2023

ZWEIRAD
SEIFERT

HAIBIKE

Trekking
6.0/21
statt 2.999,-
nur € 2.599,-

Mainstr. 24 • 97493 Berggrheinfeld
Tel. 09721/90262 • www.zweirad-seifert.de

Lebensretter

Sie für ihr Patenkind.
Ihr Patenkind für seine Welt.
Eine Patenschaft bewegt.
Werden Sie Pate!
Rufen Sie uns an: 0180 33 33 300
(9 Cent/Min. aus dem dt. Festnetz;
ggf. abweichender Mobilfunktarif)

**KINDER
NOT
HILFE**

www.kindernothilfe.de

Mit einer **Anzeige** hinterlassen Sie einen **bleibenden Eindruck**

Tel. 09191/7232-0 Fax 09191/7232-28

LINUS WITTICH

Lokal informiert. Druck. Internet. Mobil.



Eine Veröffentlichung der WITTICH Medien KG

Foto: fotolia.com / 2xSamaria.com

Eine Geburtsanzeige.

Die ganz besondere Art,

Freude zu teilen.

Anzeige online aufgeben

wittich.de/geburt

Gerne auch telefonisch unter Tel. 09191 7232-0



Friedensstifter
 Sie für ihr Patenkind.
 Ihr Patenkind für seine Welt.
 Eine Patenschaft bewegt.
 Werden Sie Pate!
 Rufen Sie uns an: **0180 33 33 300**
(1 Cent/Min. aus dem dt. Festnetz; ggf. Abwechslender Mobilfunktarif)
www.kindernothilfe.de



LINUS WITTICH
 Lokal informiert. Druck. Internet. Mobil.



Ich bin für Sie da...

Bernhard Wittig

Ihr Gebietsverkaufsleiter vor Ort

Wie kann ich Ihnen helfen?
Mobil: 0175 5743875
 Tel.: 09524 302140 • Fax: 09524 302141
b.wittig@wittich-forchheim.de
www.wittich.de

Anzeigenwerbung | Beilagenverteilung | Drucksachen



Inh. Oliver Kaupp
 Breitenbachstraße 18
 72178 Waldachtal-
 Lützenhardt
 Nördlicher Schwarzwald
 Tel. 07443/9662-0
 Fax 07443/966260

Hier fühl ich mich wohl -
 hier bin ich daheim

Wochenpauschale Halbpension

7 Übernachtungen mit Halbpension,
 5 x Menüwahl aus 3 Gerichten,
 1 x festliches 6-Gang-Menü, 1 x kaltes Vesper
 p. P. **ab € 529,-**

Wochenpauschale garni

nur mit Frühstück
 p. P. **ab € 429,-**

Schwarzwaldversucherle

Buchbar von Sonntag bis Donnerstag oder Freitag
 4 oder 5 Nächte mit Halbpension p. P. **ab € 321,-**

Die kleine Auszeit

Immer Donnerstag oder Freitag bis Sonntag
 2 oder 3 Übernachtungen mit Halbpension,
 1 x festliches 6-Gang-Menü, 1 x Obststeller,
 1 x Kaffee und Kuchen, 1 x Flasche Wein
 2 Nächte p. P. **ab € 215,-**

Weitere Angebote finden Sie auf unserer Homepage
www.hotel-breitenbacher-hof.de oder
 fordern Sie unseren ausführlichen Hausprospekt an.

Unsere ++ Pluspunkte ++

Unser gemütliches, familiengeführtes Hotel in absolut ruhiger Lage, zwischen 2 kleinen Seen in Waldnähe gelegen, bietet Ihnen täglich neben einem großen kalt-warmen Frühstücksbüfett abwechslungsreiche Speisen-Menüwahl aus 3 Gerichten sowie ein Salatbüfett mit frischen, knackigen Salaten aus der Region.

Wir freuen uns auf Sie!



Mein Traumurlaub
 an der
**Mecklenburgischen
 Seenplatte**



17213 Malchow/OT Lenz

039932 825201

Ferienhäuser & Ferienwohnungen
FERIENPARK LENZ

Entspannung pur ...

WWW.TRAUMURLAUB-SEE.DE